



Kwalificaties en attestaten in de kinderopvang



Opgroeien

Kind & Gezin

Kwalificaties en attesten in de kinderopvang

De kwalificaties van de personen die in de kinderopvang werken, leveren een belangrijke bijdrage in de kwaliteit die de opvang aan ouders en kinderen kan bieden. Ook voor de verantwoordelijken en de kinderbegeleiders zelf zijn deze kwalificaties positief: met de kwalificaties nemen ook de kansen op een rijk gevuld professioneel leven toe. Ten laatste in 2024 moet iedereen in de kinderopvang kwalificaties hebben, uitgezonderd personen met voldoende ervaring. Zij kunnen afwijken van deze verplichting.

INHOUD

Kwalificaties	3
Welke kwalificaties?	3
Kinderbegeleiders en verantwoordelijken voor maximaal 18 opvangplaatsen	3
Verantwoordelijken voor minstens 19 opvangplaatsen	3
Afwijking voor kinderbegeleiders met ervaring	4
Kinderbegeleider	4
Overgangperiode voor het behalen van de kwalificatie als kinderbegeleider	5
Kwalificerend traject voor kinderbegeleiders	6
Schema 1: Ben jij in orde met je kwalificaties?	8
Schema 2: Ben jij in orde met de module ‘werken in de kinderopvang’?	9
Schema 3: Ben jij in orde met de module ‘kennismaken met de gezinsopvang’?	10
Erkenning van beroepskwalificaties van Europese onderdanen	11
Attesten	12
Attest van kennis van organisatorisch beheer	12
Attest van de module ‘kennismaken met de gezinsopvang’	13
Attest van de module ‘werken in de kinderopvang’	14
Attest van kennis van de Nederlandse taal	15
Attest levensreddend handelen	20
Andere attesten	21

Kwalificaties

WELKE KWALIFICATIES?

Er is voor de kwalificatievereisten **geen verschil tussen groepsopvang en gezinsopvang**, maar wel tussen:

- groep 1
 - alle kinderbegeleiders
 - verantwoordelijken voor maximaal 18 opvangplaatsen
- groep 2
 - verantwoordelijken voor minstens 19 opvangplaatsen

VERANTWOORDELIJEN VOOR MAXIMAAL 18 OPVANGPLAATSEN EN KINDERBEGELEIDERS ONGEACHT HET AANTAL OPVANGPLAATSEN

Kinderbegeleiders en verantwoordelijken voor maximaal 18 opvangplaatsen moeten minimaal een kwalificatiebewijs hebben van bepaalde afstudeerrichtingen van:

- het hoger (beroeps)onderwijs;
- het secundair (volwassenen)onderwijs;
- SYNTRA.

Uitzonderingen en overgangsperiodes vind je verder in deze brochure.

Op [onze website](#) vind je een **schematisch overzicht van de kwalificaties** die in aanmerking komen voor kinderbegeleiders en verantwoordelijken voor **maximaal 18 opvangplaatsen**.

VERANTWOORDELIJEN VOOR MINSTENS 19 OPVANGPLAATSEN

Verantwoordelijken van gezins- en groepsopvang **vanaf 19 opvangplaatsen** moeten minimaal een bachelordiploma hebben van bepaalde afstudeerrichtingen.

Uitzonderingen vind je verder in deze brochure.

Op [onze website](#) vind je een **schematisch overzicht van de kwalificaties** die in aanmerking komen voor kinderbegeleiders en verantwoordelijken voor **minstens 19 opvangplaatsen**.

AFWIJKING VOOR KINDERBEGELEIDERS MET ERVARING

Heb je voldoende ervaring in de kinderopvang, dan kan je als kinderbegeleider aan Kind en Gezin een afwijking voor de vereiste kwalificaties vragen.

Let op!

Kind en Gezin kan enkel een afwijking uitreiken aan kinderbegeleiders met ervaring in de kinderopvang **vóór 1 april 2014**.

KINDERBEGELEIDER

Je bent in orde:

- **ofwel door een aantal jaren ervaring**

Tussen 1 april 2009 en 1 april 2014 heb je **minstens 3 jaar** gewerkt als kinderbegeleider of verantwoordelijke in een locatie met een erkenning, toestemming of attest van toezicht.

- **ofwel door aan te tonen dat je ervaring hebt als kinderbegeleider in een opvanglocatie met een kwalitatieve werking**

Je werkte voor 1 april 2014 als kinderbegeleider in een opvang met erkenning, toestemming of attest van toezicht. Kind en Gezin kan hiervoor een attest geven op gemotiveerde aanvraag als aan alle voorwaarden voldaan is.

Beperkingen

- Met het attest van afwijking kan je afwijken van de voorwaarde om één van de vereiste kwalificatiebewijzen te hebben. **Het attest van afwijking is geen attest van competenties.** Je bent door dit attest dus niet gekwalificeerd.
- Je kan met dit attest **niet** aan de slag als kinderbegeleider van **schoolkinderen in een Initiatief Buitenschoolse Opvang (IBO)**.
- Met een afwijking kwalificatie voor **kinderbegeleider** kan je enkel aan de slag als kinderbegeleider en niet als verantwoordelijke.

Aanvragen

Meer info vind je in de procedure op [onze website](#).

OVERGANGSPERIODE VOOR HET BEHALEN VAN DE KWALIFICATIE ALS KINDERBEGELEIDER

Heb je als kinderbegeleider niet het vereiste kwalificatiebewijs en heb je niet de nodige ervaring? Als je werkt in een kinderopvanglocatie met bepaalde kenmerken (zie verder in de tekst), dan is er een overgangstermijn waarbinnen je de tijd hebt om een opleidingstraject op maat te volgen.

Op [onze website](#) vind je informatie over welk traject je kan volgen.

Kinderbegeleider groepsopvang

- **Kinderdagverblijven die voor 1 april 2014 een erkenning hadden (de vroegere erkende kinderdagverblijven)**, moet onmiddellijk aan deze voorwaarde voldoen.
- **Alle andere organisatoren met een vergunning (dus ook de vroegere zelfstandige kinderdagverblijven met een attest van toezicht en de vroegere gemelde opvang)** hebben tijd **tot 31 maart 2024** om aan de kwalificatievereiste voor de kinderbegeleiders te voldoen.
- Ook als de organisator **na 1 april 2014** een vergunning aanvraagt, hebben de kinderbegeleiders **tot 31 maart 2024** de tijd om aan de kwalificatievereiste te voldoen.

Aangesloten kinderbegeleider gezinsopvang (aangesloten onthaalouder)

- Een organisator die **voor 1 april 2014 een attest van toezicht, toestemming of een erkenning als dienst voor onthaalouders**, heeft tijd **tot 31 maart 2024** om aan de kwalificatievereiste voor de kinderbegeleiders te voldoen. Ook als deze kinderbegeleiders gestart zijn na 1 april 2014.
- Een organisator die **vanaf 1 april 2014 een vergunning voor een opvanglocatie aanvraagt** heeft ook **tijd tot 31 maart 2024** voor de kinderbegeleiders die niet voldoet aan de vereiste kwalificaties. Maar de **niet-gekwalificeerde kinderbegeleiders** moeten de module **'Werken in de kinderopvang'** ¹ volgen voor de aanvraag van de vergunning.
- Alle aangesloten onthaalouders die **starten vanaf 1 april 2014** moeten voor de aanvraag van de vergunning de module **'Kennismaken met de gezinsopvang'** ² gevolgd hebben, ook wanneer ze de nodige kwalificaties hebben. Zo weten kandidaat-onthaalouders goed wat het betekent om in de gezinsopvang te werken, voor ze starten.

¹ Meer informatie over deze module: zie thema 'attesten' in deze brochure

² Meer informatie over deze module: zie thema 'attesten' in deze brochure

Verantwoordelijke en kinderbegeleider zelfstandige kinderopvang

Let op! Als **zelfstandig onthaalouder** ben je zowel verantwoordelijke als kinderbegeleider van jouw locatie.

- **Verantwoordelijken van zelfstandige gezinsopvang die gestart zijn voor 1 april** moeten **ten laatste op 31 maart 2024** in orde zijn met de kwalificatievereiste.
- **Verantwoordelijken van zelfstandige gezinsopvang die starten na 1 april 2015** moeten **vanaf de start** de kwalificaties voor verantwoordelijke hebben. Zij moeten ook voor de aanvraag van de vergunning de module 'Kennismaken met de gezinsopvang' gevolgd hebben ³. Zo weten kandidaat zelfstandige onthaalouders goed wat het betekent om in de gezinsopvang te werken, voor ze starten.

Verlies van vergunning

Als een organisator de vergunning verliest voor de opvanglocatie waarvoor hij op de overgangsbepalingen beroep kon doen omdat hij voordien een erkenning, een attest van toezicht of een toestemming had, en voor dezelfde locatie terug een **nieuwe vergunning aanvraagt**, dan moet hij zich baseren op de **overgangsbepalingen die er zijn voor de organisatoren die een vergunning aanvragen na 1 april 2014**.

De overgangsbepalingen zijn bijna identiek. Alleen zal de organisator met een nieuwe vergunning voor gezinsopvang die een kinderbegeleider heeft zonder vereiste kwalificatie dan wel een bewijs moeten voorleggen dat de kinderbegeleider de module 'Werken in de kinderopvang' gevolgd heeft.

KWALIFICEREND TRAJECT VOOR KINDERBEGELEIDERS

Een kinderbegeleider kan zonder kwalificatie starten als hij of zij een bewijs van een kwalificerend traject heeft. Dit kan enkel onder deze voorwaarden:

- Per kinderbegeleider (1 VTE) in een kwalificerend traject
 - zijn er 3 voltijds equivalent kinderbegeleiders **groepsopvang** met een kwalificatiebewijs of afwijking kwalificatie, **op niveau van de organisator** (dus niet noodzakelijk in dezelfde locatie);
 - is er altijd een kinderbegeleider met een kwalificatiebewijs of afwijking kwalificatie aanwezig in de kinderopvanglocatie.
- De kinderbegeleider in het kwalificerend traject behaalt het kwalificatiebewijs maximaal 6 jaar na het starten met werken als kinderbegeleider bij de organisator.
- Het bewijs van een kwalificerend traject is een inschrijvingsbewijs van maximaal 3 jaar oud, voor een opleiding die leidt tot het behalen van het vereiste kwalificatiebewijs.

³ Meer informatie over deze module: zie thema 'attesten' in deze brochure

Dit is momenteel vooral interessant voor kinderbegeleiders in vroegere erkende kinderdagverblijven omdat in deze opvang geen overgangperiode bestaat. De kinderbegeleiders moeten ofwel een kwalificatie hebben, ofwel in een kwalificerend traject starten.

SCHEMA 1: BEN JIJ IN ORDE MET JE KWALIFICATIES?

Dit is van toepassing op **elke kinderbegeleider** die in de kinderopvang werkt of wil starten.

Let op, **dit schema geldt niet voor zelfstandige onthaalouders**. Zij zijn naast kinderbegeleider ook verantwoordelijke en moeten daarom al bij de start gekwalificeerd zijn.

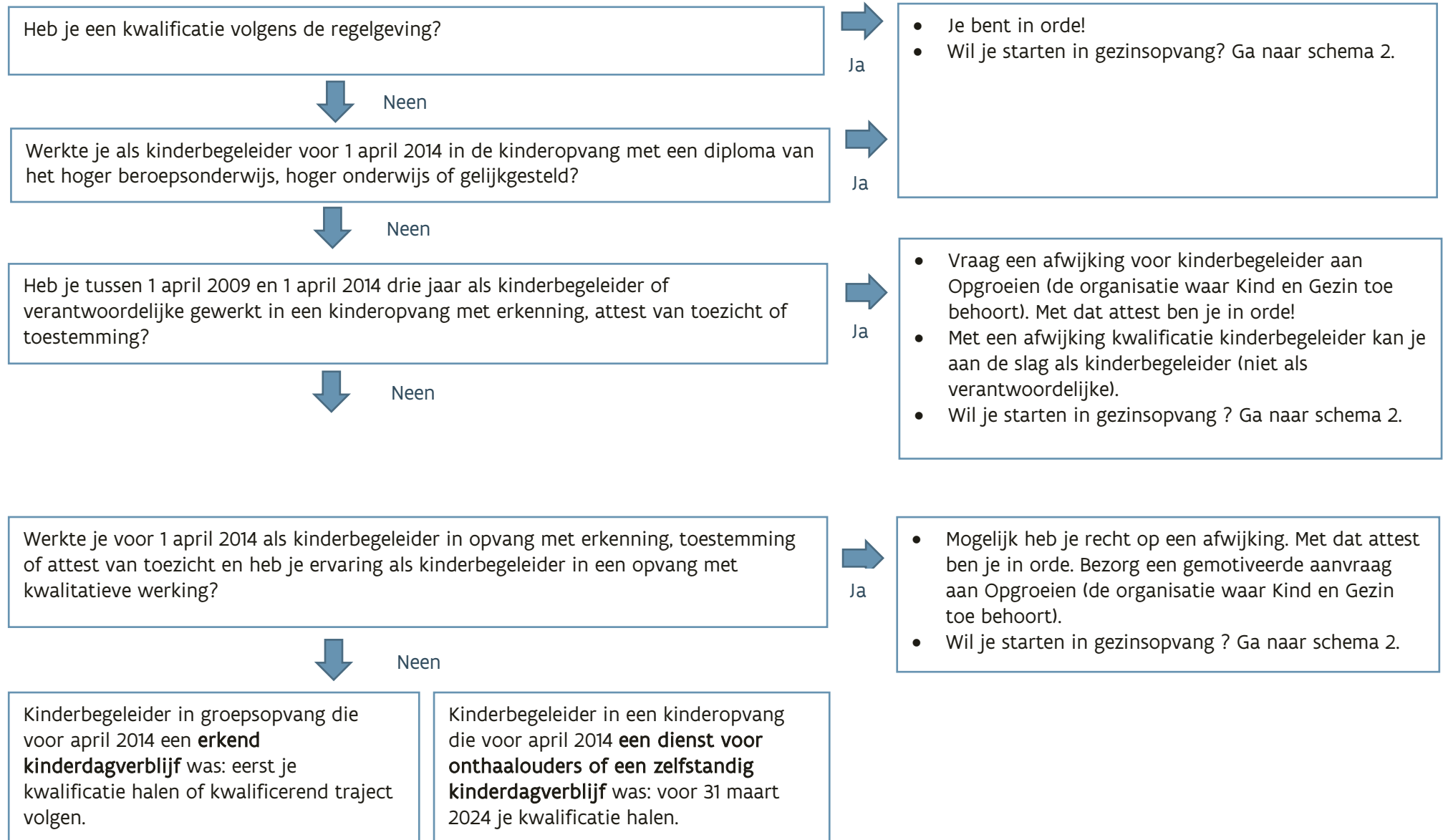

SCHEMA 2: BEN JIJ IN ORDE MET DE MODULE 'WERKEN IN DE KINDEROPVANG'?

Dit is van toepassing op iedereen die in de **gezinsopvang** wil **starten zonder kwalificatie of afwijking**.

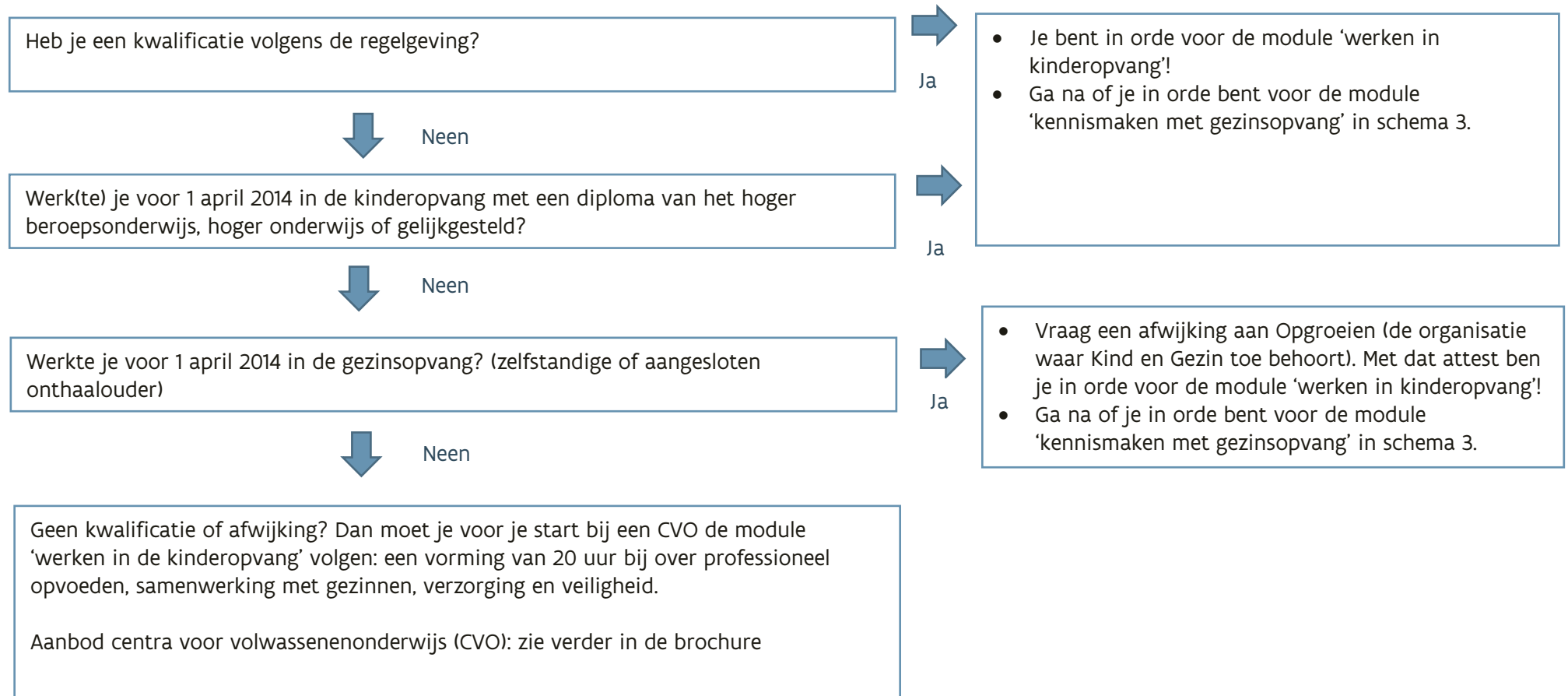

SCHEMA 3: BEN JIJ IN ORDE MET DE MODULE 'KENNISMAKEN MET DE GEZINSOPVANG'?

Dit is van toepassing op iedereen die in de **gezinsopvang** wil **starten zonder ervaring in gezinsopvang**.

Werkte je voor 1 april 2014 in de gezinsopvang (zelfstandige of aangesloten onthaalouder)?



Ja

Vraag een afwijking aan Opgroeien (de organisatie waar Kind en Gezin toe behoort). Met dat attest ben je in orde voor de module 'kennismaken met de gezinsopvang'!



Neen

Geen ervaring in de gezinsopvang? Dan moet je voor je start bij een CVO de vorming 'Kennismaken met de gezinsopvang' volgen: een module van 20 uren waarbij je de job van kinderbegeleider in de gezinsopvang leert kennen: de organisatie en taken, de competenties, het financiële aspect en de impact op je gezin.

! Heb je een vereiste kwalificatie of afwijking maar geen ervaring in de gezinsopvang? Ook dan moet je deze module volgen.

Aanbod centra voor volwassenenonderwijs (CVO): zie verder in de brochure

ERKENNING VAN BEROEPSKWALIFICATIES VAN EUROPESE ONDERDANEN

Europa beschouwt kinderbegeleider of verantwoordelijke in de kinderopvang als gereguleerde beroepen. Over deze beroepen heeft Europa een richtlijn (2005/36/EG) die in Vlaamse regelgeving is omgezet.

Het uitgangspunt van deze Europese richtlijn is dat Europese onderdanen (en gelijkgestelden) die in hun land van oorsprong met hun beroepskwalificatie het beroep van kinderbegeleider of verantwoordelijke kunnen uitoefenen, dit onder bepaalde voorwaarden ook in Vlaanderen moeten kunnen.

! Dit geldt niet voor de buitenschoolse opvang.

Iemand wil zich hier professioneel komen vestigen

Dit betekent dat iemand permanent hier in Vlaanderen als kinderbegeleider of verantwoordelijke wil komen werken. Deze persoon kan een aanvraag indienen om zijn beroepskwalificatie van zijn land van oorsprong te erkennen.

Iemand wil hier tijdelijk en incidenteel diensten komen verrichten

Dit betekent dat iemand een beperkte periode en op occasionele basis in Vlaanderen komt werken. Deze persoon moet bij Opgroeien, de organisatie waar Kind en Gezin toe behoort, een verklaring indienen met een aantal gegevens en documenten.

Procedures en formulieren

De formulieren en procedure hiervoor vind je [op onze website](#).

Opgroeien zal op basis van de regelgeving de aanvraag of verklaring behandelen en de beslissing medelen.

Opgelet!

Wie wil werken in de opvang van baby's en peuters, maar geen Europese onderdaan is of het diploma niet in Europa behaalde, moet zijn diploma bij [NARIC Vlaanderen](#) laten erkennen.

Attesten

ATTEST VAN KENNIS VAN ORGANISATORISCH BEHEER

Voor wie?

Een organisator met **minstens 19 opvangplaatsen** heeft binnen de organisatie **1 persoon** die de kennis heeft om een kinderopvanglocatie organisatorisch te beheren.

- Dit moet niet de organisator zelf zijn, maar wel een persoon die daadwerkelijk mee instaat voor de organisatie.
- Deze verplichting geldt voor **iedere nieuwe organisator die een vergunning aanvraagt voor meer dan 18 plaatsen.**

Een organisator die op 1 april 2014 een erkenning, attest van toezicht of toestemming had, kreeg een afwijking voor deze voorwaarde. Wijzigt het ondernemingsnummer en de rechtsvorm maar verandert er niets aan de organisatie en de personen die instaan voor de organisatie, dan kan je deze afwijking behouden.

Vrijstellingen

Wie één van deze diploma's heeft is vrijgesteld:

- bachelor of master studiegebied economische of toegepaste economische wetenschappen;
- alle masters binnen het studiegebied handelswetenschappen en bedrijfskunde;
- alle bachelors bedrijfsmanagement studiegebied handelswetenschappen en bedrijfskunde;
- bachelor pedagogie van het jonge kind, op voorwaarde dat de houder een van de volgende modules heeft gevolgd (te bewijzen door het voorleggen van het diplomasupplement):
 - 'Ondernemen in de kinderopvang' (Karel De Grote Hogeschool);
 - 'Profileren tot ondernemer' (Arteveldehogeschool);
 - 'Bedrijfsbeheer' (Erasmushogeschool);
- diploma OT BC verantwoordelijke in de kinderopvang binnen Syntra.

Bij de aanvraag van vergunning kruis je aan dat je vrijgesteld bent voor de opleiding 'organisatorisch beheer'. Hou een kopie van je diploma of attest bij in de opvang. Zorginspectie kan dit controleren wanneer ze op bezoek komt.

Wat?

- Het is een korte maar volledige cursus waarbij je in groep, onder begeleiding van een deskundige, stilstaat bij een reeks aspecten die belangrijk zijn bij het ondernemen in de kinderopvang (opmaak van een ondernemingsplan, basisprincipes boekhouden, statuut van zelfstandige,...). Dankzij deze opleiding verhoog je je slaagkansen als ondernemer! De positieve reacties van wie de opleiding reeds volgde bewijzen dit.
- De opleiding organisatorisch beheer verschaft minstens basiskennis over:
 - de opmaak van een ondernemingsplan;
 - het voeren van een boekhouding;
 - fiscaliteit en steun- en financieringsmaatregelen;
 - kasplanning en de toepassing ervan in het kasboek;
 - de verschillende ondernemingsvormen;
 - de verschillende statuten waarin je kan werken en van het arbeidsrecht;
 - de verschillende wijzen van prijssetting.
- Let op: het attest van kennis van organisatorisch beheer is niet hetzelfde dan het attest bedrijfsbeheer.

Door wie?

Dit attest wordt afgeleverd door een korte opleiding bij Syntra.

- Het opleidingsaanbod vind je op [de website van Syntra](#): kies je regio, zoek op 'kinderopvang' en kies 'attest organisatorisch beheer'.

- Schrijf je tijdig in. Hou er rekening mee dat je het attest moet hebben voor je de vergunning kan aanvragen.
- Wie een ondernemingsnummer heeft, kan de kostprijs van deze cursus recupereren via [de KMO-portefeuille](#).

ATTEST VAN DE MODULE 'KENNISMAKEN MET DE GEZINSOPVANG'

Voor wie?

- Deze voorwaarde en afwijking geldt enkel voor **startende onthaalouders, kinderbegeleiders gezinsopvang**).
- **Voor je start**, moet je de module '**Kennismaken met de gezinsopvang**' volgen.
- Je kan hiervoor een afwijking vragen als je voor 1 april 2014 gewerkt hebt in de gezinsopvang als gemelde, zelfstandige onthaalouder of aangesloten onthaalouder.
- Meer info over de aanvraag van deze afwijking vind je in de procedure op [onze website](#).

Wat?

Je leert in deze module van 20 uren de job van kinderbegeleider in de gezinsopvang kennen: de organisatie en taken, de competenties, het financiële aspect en de impact op je gezinssituatie.

Door wie?

- Het attest wordt afgeleverd door bepaalde centra voor volwassenenonderwijs (CVO).

- Het opleidingsaanbod vind je [op onze website](#).

ATTEST VAN DE MODULE 'WERKEN IN DE KINDEROPVANG'

Voor wie?

- Als je **start als onthaalouder (kinderbegeleider gezinsopvang)** en je hebt geen kwalificatiebewijs en geen attest afwijking kinderbegeleider of verantwoordelijke, dan volg je **vóór de start** de module '**Werken in de kinderopvang**'.
- Niet gekwalificeerde starters gezinsopvang moeten voor de start dus 2 modules van totaal 40 uur volgen:
 - kennismaken met de gezinsopvang';
 - 'werken in de kinderopvang'.Voor deze 40 uur krijgen ze een vrijstelling binnen de CVO-opleiding 'Begeleider in de kinderopvang'.
- Je moet deze module 'werken in de kinderopvang' **niet volgen** als je een kwalificatiebewijs hebt voor kinderbegeleider of als je een attest afwijking kwalificatie kinderbegeleider of verantwoordelijke hebt.
- Je kan voor de module 'werken in de kinderopvang' **een afwijking vragen** als: je voor 1 april 2014 gewerkt hebt binnen de gezinsopvang als gemelde, zelfstandige onthaalouder of aangesloten onthaalouder;
Meer info over de aanvraag van deze afwijking vind je in de procedure [op onze website](#).

Wat?

Deze module van 20 uur geeft inzicht in het professioneel opvoeden van kinderen, de samenwerking met gezinnen, de verzorging en veiligheidsaspecten.

Door wie?

- Het attest wordt afgeleverd door bepaalde centra voor volwassenenonderwijs (CVO).
- Het opleidingsaanbod vind je [op onze website](#).
- Eind 2013 werd het attest ook afgeleverd door VCOK, het VormingsCentrum Opvoeding en Kinderopvang vzw.

ATTEST VAN KENNIS VAN DE NEDERLANDSE TAAL

Overzicht van de taalvereiste Nederlands in de vergunnings- en subsidievoorwaarden.

Welke voorwaarde?	Wie?	Wat?	Tegen wanneer voldoen aan de voorwaarde?	
			Opvang actief op 1/4/2014	Opvang gestart na 1/4/2014
Vergunning	Elke verantwoordelijke	B2 spreken/luisteren B1 lezen/schrijven	Erkend + attest + gemeld op 01/04/2014 Afwijking mogelijk voor verantwoordelijken van vroegere zelfstandige kinderdagverblijven (met attest van toezicht) met een bewijs aanvaard door Opgroeien (organisatie waartoe Kind en Gezin behoort) op basis van een kwalificatiebewijs van NLtalig onderwijs, bewijs van Selor of bewijs van een Huis van het NL taalniveau 2.3.	01/04/2014
Vergunning	Aanspreekpersoon ter vervanging verantwoordelijke	B2 spreken/luisteren B1 lezen/schrijven	Erkend + attest + gemeld op 01/04/2014 Uitzondering: aangesloten onthaalouder: 31/03/2019 Afwijking mogelijk: verantwoordelijken van vroegere zelfstandige kinderdagverblijven (met attest van toezicht) aanvaard door Opgroeien (organisatie waartoe Kind en Gezin behoort) op basis van kwalificatiebewijs van NLtalig onderwijs, bewijs van Selor of bewijs van een Huis van het NL taalniveau 2.3	01/04/2014

Welke voorwaarde?	Wie?	Wat?	Tegen wanneer voldoen aan de voorwaarde?	
			Opvang actief op 1/4/2014	Opvang gestart na 1/4/2014
Vergunning	1 kinderbegeleider	B1 spreken/luisteren A2 lezen/schrijven	Erkend + attest + gemeld op 01/04/2014 Gezinsopvang: 31/03/2017 Groepsopvang: 31/03/2015	01/04/2014
Basissubsidie (trap 1)	Alle kinderbegeleiders	B1 spreken /luisteren en A2 lezen/schrijven	Groepsopvang 1 april 2016 Gezinsopvang 1 april 2017	01/04/2014
	Per 3 VTE op niveau organisatie	1 kinderbegeleider zonder attest	Max 4 jaar na start bij organisator te behalen + altijd kinderbegeleider met attest aanwezig in kinderopvanglocatie	
Subsidie Inkomens tarief (trap 2)	Voorrang aan Nederlandstalige ouder	Door organisator bepaald percentage Max 55 % Min 1 kind	01/04/2014	

Welke attesten Nederlands komen in aanmerking?

In het ministerieel besluit van 25 november 2016 is vastgelegd welke attesten voor Nederlands aanvaard worden om het vereiste niveau aan te tonen. Het gaat over attesten die minstens de vastgelegde ERK-niveaus testen voor de 4 verschillende vaardigheden: lezen, schrijven, luisteren en gesprekken voeren.

Verantwoordelijke

1. **Een diploma van een instantie met Nederlands als onderwijstaal**, die **erkend** is door het Vlaams Ministerie van Onderwijs en Vorming, bijvoorbeeld een diploma secundair onderwijs.
2. **Een certificaat Nederlands als Vreemde Taal van de Nederlandse Taalunie** dat overeenstemt met de gevraagde ERK-niveaus of hogere ERK-niveaus test.
3. **Een certificaat dat overeenstemt met de gevraagde ERK-niveaus of hogere ERK-niveaus test** van een onderwijsinstantie die in die hoedanigheid **erkend** is in het land van herkomst en **geaccrediteerd** als taalopleiding Nederlands.
4. **Een (deel)certificaat van een taalopleiding Nederlands dat overeenstemt met de gevraagde ERK-niveaus of hogere ERK –niveaus test** van een instantie die **erkend** is door het Vlaams Ministerie van Onderwijs en Vorming, en waarop het Agentschap voor Kwaliteitszorg in Onderwijs en Vorming het **toezicht** uitoefent.

Hierbij behoren de **centra voor volwassenenonderwijs (CVO)**. CVO reiken (deel-)certificaten of getuigschriften uit per 'richtgraad'. Een richtgraad kan bestaan uit verschillende modules.

Hieronder vind je welke richtgraden en modules minstens overeen stemmen met welke ERK-niveaus. (Deel-)certificaten met hogere richtgraden zijn ook ok. Het volledig overzicht vind je als bijlage achteraan in deze brochure.

	Minstens te behalen richtgraad	Overeenstemmend ERK-niveau
Lezen en schrijven	Richtgraad 2 (modules 2.1., 2.2., 2.3. en 2.4.)	B1
Luisteren en gesprekken voeren	Module 3.1.	B2

5. Een bewijs van de Huizen van het Nederlands

- De Huizen van het Nederlands toetsen ook volgens de richtgraden van de CVO. Je kan hiervoor dezelfde tabel als hierboven toepassen.
Vanaf 1 juli 2014 kunnen [de Huizen van het Nederland](#) een test afnemen specifiek voor de functie van verantwoordelijke in de kinderopvang.

6. Een certificaat van Selor.

- SELOR neemt geen testen af die specifiek zijn voor de functie van verantwoordelijke in de kinderopvang.
- SELOR neemt wel allerlei algemene testen af, soms met hogere ERK-niveaus dan vereist.
- **Opgelet!** Vraag na of de testen de 4 verschillende vaardigheden meten: lezen/ schrijven, luisteren en gesprekken voeren. Het kan zijn dat een kandidaat verschillende testen moet afleggen.
- Vraag welke testen best overeenstemmen met de gevraagde ERK-niveaus.
- Voor een verantwoordelijke kan bijvoorbeeld test 'artikel 7 niveau C' . Dit certificaat komt bijna volledig overeen met de gevraagde ERK-niveaus. Het enige verschil is dat Selor B2 test voor lezen i.p.v. het gevraagde B1.

Er is een afwijking mogelijk voor verantwoordelijken en aanspreekpersonen van vroegere zelfstandige kinderdagverblijven of zelfstandige onthaalouders met een attest van toezicht die een bewijs van kennis van Nederlands hebben dat door Kind en Gezin aanvaard werd op basis van een kwalificatiebewijs van het Nederlandstalig onderwijs, een bewijs van Selor of een bewijs van een Huis van het Nederlands van taalniveau 2.3.

Meer info over hoe je deze afwijking aanvraagt vind je in de procedure op [onze website](#)

Kinderbegeleider

1. **Alle attesten van de hierboven vermelde instanties voor verantwoordelijke komen in aanmerking**, als deze (deel-)certificaten minstens overeenstemmen met de gevraagde ERK-niveaus of hogere ERK-niveaus

Komt ook in aanmerking: een attest van een instantie die 9 jaar lager en secundair onderwijs aantoonde waarin het Nederlands de onderwijstaal is.

2. CVO en Huizen van het Nederlands

	Minstens te behalen richtgraad	Overeenstemmend ERK-niveau
Lezen en schrijven	Richtgraad 1	A2
Luisteren en gesprekken voeren	Richtgraad 2 (modules 2.1, 2.2, 2.3. en 2.4.)	B1

Vanaf 1 juli 2014 kunnen de Huizen van het Nederland een test afnemen specifiek voor de functie van kinderbegeleider in de kinderopvang. Meer info: www.huizenvanhetnederlands.be.

3. SELOR

- SELOR neemt geen testen af die specifiek zijn voor de functie van kinderbegeleider in de kinderopvang.
- SELOR neemt wel allerlei algemene testen af, soms met hogere ERK-niveaus dan vereist. Vraag welke testen best overeenstemmen met de gevraagde ERK-niveaus.
- **Opgelet!**
Vraag na of de testen de 4 verschillende vaardigheden meten: lezen/ schrijven, luisteren en gesprekken voeren. Het kan zijn dat een kandidaat verschillende testen moet afleggen.
- SELOR heeft GEEN specifieke test op het ERK-niveau A2 voor lezen en schrijven. SELOR test dit enkel op een hoger ERK-niveau.

Informatie over organisatoren

Op [onze website](#) vind je informatie over hoe je als organisator met de kennis van Nederlandse taal voor verantwoordelijke en kinderbegeleiders omgaat; en hoe Kind en Gezin dit opvolgt.

ATTEST LEVENSREDDEND HANDELEN

Voor wie?

Verantwoordelijken en kinderbegeleiders moeten een attest van kennis van levensreddend handelen bij kinderen hebben. Dit document wordt om de drie jaar hernieuwd, tenzij er een gegronde indicatie aanwezig is en de organisator of Kind en Gezin gemotiveerd verzoekt om sneller een nieuw document te geven.

Door wie?

Je kan dit attest halen bij opleidingsorganisaties die aan voorwaarden moeten voldoen om dit attest te kunnen uitreiken. Het opleidingsaanbod vind je [op onze website](#).

Organisaties die bekwaamheidsattesten kunnen afleveren

Het ministerieel besluit van 25 november 2016 bepaalt de criteria waaraan organisaties moeten voldoen om bekwaamheidsattesten te kunnen afleveren, zoals het attest levensreddend handelen, het attest organisatorisch beheer. Voordien was dit niet voor alle attesten geregeld. De organisaties die zich al aanmeldden bij Kind en Gezin en die voldoen, staan vermeld in een bijlage bij het ministerieel besluit.

- Je vindt het MB en de bijlages op [onze website, bij vergunning](#).

ANDERE ATTESTEN

We geven voor de volledigheid ook de andere attesten mee die je volgens de vergunningsvoorwaarden moet hebben. Deze zijn geregeld in het Vergunningsbesluit van de Vlaamse Regering van 22 november 2013.

Wat	Voor wie	Details
Een uittreksel uit het strafregister	organisator	<ul style="list-style-type: none"> • een organisator die een natuurlijke persoon is: model 596.25v; • een organisator die een rechtspersoon is: een uittreksel uit het Centraal strafregister op naam van de rechtspersoon; • wie niet in België gedomicilieerd is: een gelijkwaardig attest uitgereikt door de bevoegde buitenlandse instantie is, waaruit blijkt dat: <ul style="list-style-type: none"> ○ de organisator van onberispelijk gedrag is om met kinderen om te gaan; ○ hij in staat is om een kinderopvanglocatie organisatorisch te beheren. <p>Dit document is bij de aanvraag van de vergunning maximaal drie maanden oud. Uitzondering: als de organisator al een vergunning heeft.</p>
	<ul style="list-style-type: none"> • verantwoordelijke • kinderbegeleider • persoon met regelmatig direct contact met de kinderen 	<p>Een uittreksel uit het strafregister, model 2</p> <ul style="list-style-type: none"> • Voor wie niet in België gedomicilieerd is: een gelijkwaardig attest uitgereikt door de bevoegde buitenlandse instantie, waaruit blijkt dat de persoon van onberispelijk gedrag is om met kinderen om te gaan. • Dit document is bij de aanvraag van de vergunning maximaal drie maanden oud. Uitzonderingen: <ul style="list-style-type: none"> ○ verantwoordelijke die al werkt in een andere opvanglocatie van de organisator; ○ stagiair die in het lopend schooljaar al attesten afleverde.

Wat	Voor wie	Details
Een attest van medische geschiktheid	<ul style="list-style-type: none"> • verantwoordelijke • kinderbegeleider • persoon met regelmatig direct contact met de kinderen 	<p>Een attest van medische geschiktheid waaruit blijkt dat de persoon geen fysieke en psychische beperking of aandoening heeft die de opgevangen kinderen in gevaar kan brengen:</p> <ul style="list-style-type: none"> • Een attest A van medische geschiktheid opgemaakt door de betrokken persoon, volgens een vastgelegd model. • Als blijkt uit attest A dat de betrokkene in onderzoek of behandeling is voor een bepaalde fysieke of psychische beperking of aandoening, of als er een gegronde indicatie aanwezig is en Kind en Gezin daartoe gemotiveerd verzoekt, dan is een attest B van medische geschiktheid nodig opgemaakt door een huisarts, volgens een vastgelegd model. • Een attest opgemaakt door de arbeidsgeneesheer van de organisator (voor verantwoordelijke en kinderbegeleider), kan in de plaats van de twee voorgaande attesten gebruikt worden. • Dit document is bij de aanvraag van de vergunning maximaal 3 maanden oud. <ul style="list-style-type: none"> ○ Het document mag minder recent zijn als deze persoon al werkt als verantwoordelijke in één van de andere kinderopvanglocaties. • Als daar een gegronde indicatie voor is, kan Kind en Gezin gemotiveerd vragen om dit document te vernieuwen. (Je hoeft het niet om de 3 jaar te vernieuwen. Je kan hierrond een eigen beleid voeren.) • Dit formulier vind je op onze website.

Bijlage Volledig overzicht CVO richtgraden /ERK

	ERK	Niveau	CVO aantal uren / niveau	CBE aantal uren / niveau	Onderverdeling		Richtgraden	Oude niveaus	CVO aantal uren / module	CBE aantal uren / module	CBE nieuwe modules
A1	Breakthrough	1.1	120	240	Breakthrough A	1.1.1	Richtgraad 1	Niveau 1	60	60	Breakthrough 1
					Breakthrough B	1.1.2					Breakthrough 2
											Breakthrough 3
											Breakthrough 4
A2	Waystage	1.2	120	240	Waystage A	1.2.1	Richtgraad 1	Niveau 2	60	60	Waystage mondeling 1
					Waystage B	1.2.2					Waystage mondeling 2
											Waystage schriftelijk 1
											Waystage schriftelijk 2
B1	Threshold 1	2.1	120		Threshold 1 A	2.1.1	Richtgraad 2	Niveau 3	60	60	
					Threshold 1 B	2.1.2					
	Threshold 2	2.2	120		Threshold 2 A	2.2.1		Niveau 4	60	60	
					Threshold 2 B	2.2.2					
	Threshold 3	2.3	120		Threshold 3 A	2.3.1		Niveau 5	60	60	
					Threshold 3 B	2.3.2					
	Threshold 4	2.4	120		Threshold 4 A	2.4.1		Niveau 6	60	60	
					Threshold 4 B	2.4.2					
B2	Vantage	3.1 (spreken)	120	Vantage 1 A	3.1.1	Richtgraad 3	Niveau 7	60	60		
				Vantage 1 B	3.1.2						
		3.2 (schrijven)	120	Vantage 2 A	3.2.1						
				Vantage 2 B	3.2.2						
C1	Effectiveness	4.1 (spreken)	120	Effectiveness 1 A	4.1.1	Richtgraad 4		60	60		
				Effectiveness 1 B	4.1.2						
		4.2 (schrijven)	120	Effectiveness 2 A	4.2.1						
				Effectiveness 2 B	4.2.2						
C2	Mastery	----									